

Santa Casa da Misericórdia de Trancoso



[Handwritten signatures and initials]



Relatório de Gestão

Contas 2023



Índice

1. Nota Introdutória.....	1
2. Apresentação da Instituição	1
3. Objetivos, Missão, Visão e Valores	2
3.1 Objetivos	2
3.2 Missão	2
3.3 Visão	3
3.4 Valores.....	3
4. Governo da Instituição.....	4
5. Organograma	5
6. Política de qualidade.....	6
7. Atividades da Santa Casa da Misericórdia de Trancoso.....	6
7.1 Atividades de Apoio Social e de Solidariedade	6
7.2 Atividade Comercial	8
7.3 Atividade Social – Inativa com equipamentos adstritos	9
8. Proposta de Aplicação de Resultados e Expectativas futuras.....	9
8.1 Proposta de Aplicação de Resultados	9
8.2 Expetativas futuras e considerações finais.....	9
9. Contas 2023	10
9.1 Demonstração de Resultado, Exercício findo em 31.12.2023.....	10
9.2 Balanço em 31.12.2023.....	11
9.3 Demonstração de Fluxos de Caixa, Exercício de 2023.....	12
9.4 Demonstração individual das alterações nos fundos Patrimoniais.....	13
9.5 Notas Explicativas.....	14
9.6 Análise ao Balanço	26
ANEXOS	30

1. Nota Introdutória

No cumprimento das disposições legais e estatutárias, a Mesa Administrativa da Santa Casa da Misericórdia de Trancoso, submete à Assembleia Geral o Relatório de Contas referente ao exercício de 2023. Como relatório de gestão, este documento espelha o desempenho desta Santa Casa no cumprimento dos seus objetivos e reflete, de forma geral, quer as atividades desenvolvidas, quer as dificuldades sentidas no cumprimento desses objetivos.

Na introdução deste relatório de gestão referente ao ano de 2023, é crucial destacar o contexto marcado pela turbulência geopolítica que influenciou diretamente a estabilidade política e económica. Apesar dos desafios impostos por esse cenário incerto, é com grande satisfação que reconhecemos o excecional esforço de todos os colaboradores e colaboradoras desta Instituição.

Graças à dedicação e comprometimento, conseguimos alcançar resultados que superaram as expectativas estabelecidas no orçamento. Este feito é um testemunho claro de resiliência e do profissionalismo demonstrados diante das adversidades enfrentadas.

2. Apresentação da Instituição

Remonta ao século XVI a instituição da irmandade da Santa Casa da Misericórdia de Trancoso, constituída da ordem jurídica canónica, com o objetivo de satisfazer carências sociais, através da prática de obras de misericórdia e atos de culto Católico, de harmonia com o seu espírito tradicional, informado pelos princípios da doutrina social da igreja e da moral cristã. Segundo o Compromisso aprovado pela Rainha D. Leonor em 1498 a Misericórdia é “uma instituição e Confraria de pessoas de honesta vida, boa fama, sã consciência, tementes a Deus e guardadores dos seus mandamentos, mansas e humildosas a todo o serviço de Deus e da dita Confraria”. A irmandade goza de personalidade jurídica civil e está reconhecida como Instituição Privada de Solidariedade Social, mediante participação escrita da sua vocação canónica, feita pelo Ordinário Diocesano aos serviços competentes do Estado.

A Santa Casa da Misericórdia de Trancoso foi fundada em 1514, há mais de 500 anos, e desde então tem vindo a desenvolver um conjunto de atividades e de iniciativas nas áreas social e de saúde, na criação e preservação de empregos, na proteção e reabilitação do património histórico e cultural, na educação, de grande impacto e projeto no Concelho, em complemento

e muitas vezes em substituição da oferta pública existente, dando cumprimento à solidariedade social concretizada através da prática das catorze Obras de Misericórdia.

No prosseguimento dos seus objetivos, a Santa Casa da Misericórdia de Trancoso conta com equipas multidisciplinares distribuídas pelas diferentes respostas sociais, que diariamente prestam cuidados de qualidade aos nossos utentes, nas diversas fases da vida, prevenindo situações de desigualdade e carência socioeconómica, vulnerabilidade e exclusão social. Desta forma, mantém as suas atividades direcionadas para o cumprimento do compromisso, nomeadamente com intervenção ao nível das atividades sociais e de bem-estar, da saúde e da educação.

AS
g. l. g.
B.
P. J.
AT
des

3. Objetivos, Missão, Visão e Valores

3.1 Objetivos

Vem regulada no artigo 1º do Compromisso da Irmandade da Santa Casa da Misericórdia de Trancoso a denominação, bem como a natureza, organização e fins da Instituição de Irmão, determinando que a Santa Casa de Misericórdia de Trancoso “continua a ser uma associação de fiéis, constituída da ordem jurídica canónica, com o objetivo de satisfazer carências sociais e praticar atos de culto católico, de harmonia com o seu espírito tradicional, informado pelos princípios da doutrina e moral cristã.”

No campo social exercerá a sua ação através da prática das obras de misericórdia, tanto espirituais, como corporais, e no sector especificamente religioso, sob a invocação de Nossa Senhora da Misericórdia, que é a sua Padroeira, manterá o culto divino nas suas Igrejas e exercerá as atividades que constam do Compromisso e as que mais vierem a ser convenientes.

3.2 Missão

Inspirada na doutrina cristã, a Santa Casa da Misericórdia de Trancoso tem como missão fazer o bem pela comunidade de Trancoso, assegurando um conjunto de serviços de qualidade ao nível dos cuidados de apoio social, de saúde, de educação e de serviços.

3.3 Visão

Ser uma instituição reconhecida socialmente pela excelência dos serviços e cuidados prestados nas suas diversas valências, garantindo a satisfação dos utentes, profissionais, familiares, parceiros e comunidade envolvente.

3.4 Valores

- **Solidariedade:** Consolidada através do respeito pela dignidade humana e concretizada no apoio às pessoas mais vulneráveis, respeitando as diferenças e promovendo o bem de todos e de cada um;
- **Justiça Social:** basear a intervenção institucional tendo em conta a garantia das liberdades fundamentais, igualdade equitativa de oportunidades e a discriminação positiva no sentido de favorecer os públicos mais vulneráveis;
- **Humanização nos cuidados:** valorizando a unicidade de cada pessoa, personalizando os cuidados/assistência;
- **Rigor e Transparência na Condução da Prática Institucional:** ao nível das relações institucionais e interpessoais, bem como, das tomadas de decisão, dos sistemas de comunicação e de todos os comportamentos que impliquem a gestão de recursos;
- **Sustentabilidade:** entendida como a viabilidade da Misericórdia, subsistência na solução de problemas das pessoas que procuram a Instituição e complementaridade entre as instituições e os grupos de ação social, sem prejuízo da cooperação com outras entidades da sociedade civil e com o Estado;
- **Melhoria Contínua:** consubstanciada num conjunto de ações planeadas e através das quais se pretende aumentar a satisfação das pessoas a quem servimos. Valorizamos, por isso, a auscultação da opinião do utente e a introdução de mudanças com vista a melhoria contínua.

(Handwritten signatures and initials)

4. Governo da Instituição

Segundo o Artigo 13.º do Compromisso, são Corpos Gerentes da Santa Casa da Misericórdia a Assembleia Geral, a Mesa Administrativa e o Conselho Fiscal, também chamado Definitório.

Assembleia Geral	Presidente	José Amaral Veiga
	Vice-Presidente	Francisco José Santiago Martins
	Secretário	Anselmo da Ressurreição Ferreira Inácio

Mesa Administrativa	Provedor	Joaquim António Marques Duarte
	Vice-Provedora	Maria da Graça Gomes Alexandre Santiago da Silva
	Secretário	Américo Carvalho Mendes
	Tesoureira	Cláudia Patrícia Campos Ribeiro
	Vogal	Jaime António Saraiva Mendes
	Vogal	Joaquim José Gabriel Fidalgo
	Vogal	Carla Cristina Rebelo Adriano Clemente

Conselho Fiscal	Presidente	Aires Paulo Silva Costa
	Vice-Presidente	Rogério Paulo Pires Tenreiro
	Secretário	Francisco José Lourenço Marques Mendo

[Handwritten signatures and initials]

5. Organograma

A Santa Casa da Misericórdia de Trancoso, apresenta-se da seguinte forma:

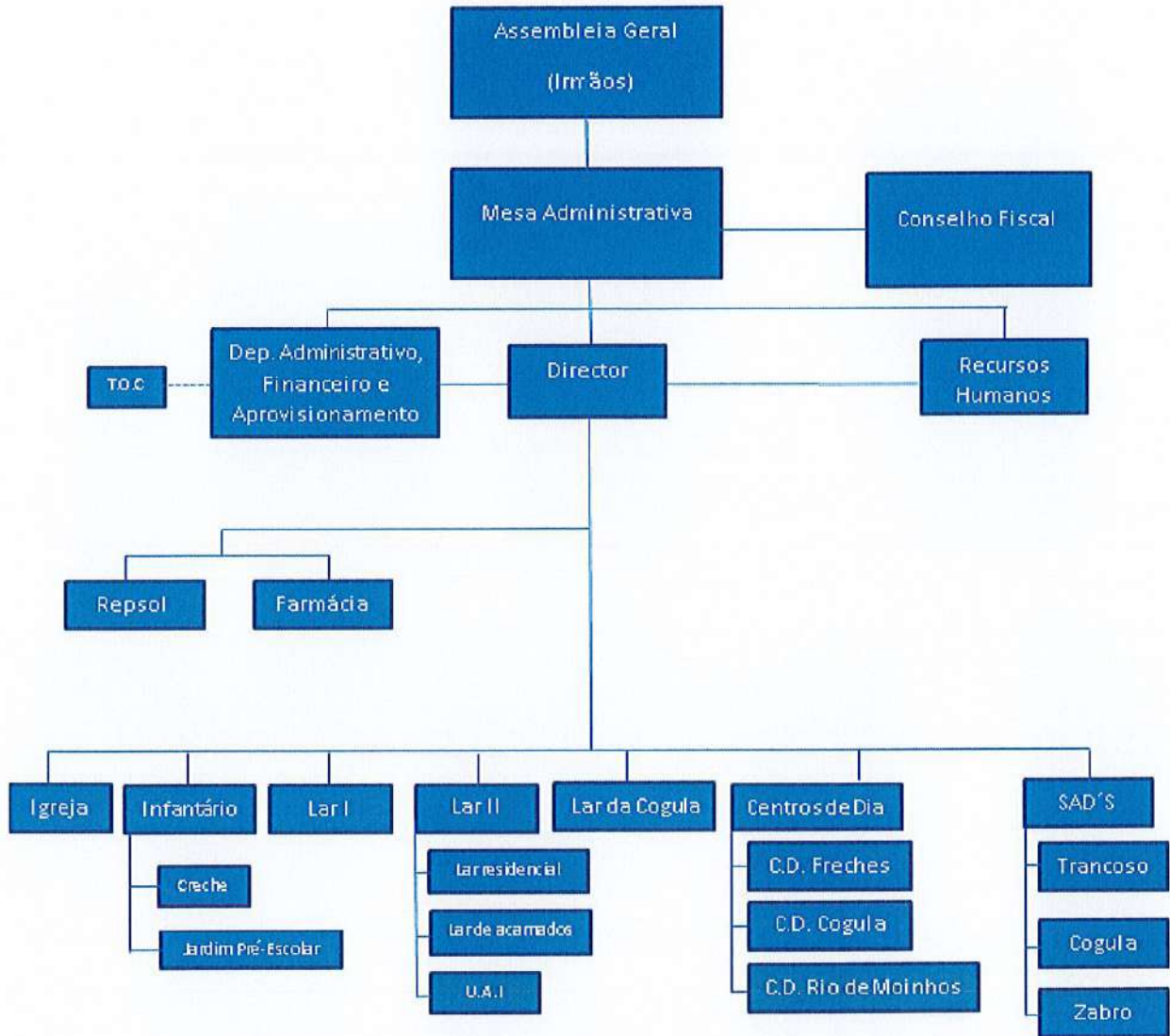



6. Política de qualidade

É compromisso da Santa Casa da Misericórdia de Trancoso, prestar apoio e solidariedade a todos os que dela necessitem, no respeito pela missão, tendo por base a melhoria contínua dos seus serviços, o aperfeiçoamento do seu sistema de gestão e a disseminação da cultura de excelência, procurando a satisfação de quem serve, de quem colabora e o alcance dos objetivos a que se propõe.

7. Atividades da Santa Casa da Misericórdia de Trancoso

7.1 Atividades de Apoio Social e de Solidariedade

A Santa Casa da Misericórdia de Trancoso é uma Instituição secular, inspirada na doutrina cristã, tendo como missão fazer o bem pela comunidade de Trancoso, disponibilizando um conjunto de recursos para o combate à pobreza e exclusão social.

Atualmente, dedica-se a três áreas de intervenção prioritárias, a infância, o apoio ao idoso e ação social, dispondo também de uma vertente comercial em vários empreendimentos.

Assim na vertente do apoio à criança, dispõe dos seguintes equipamentos para acolhimento de crianças:

- Jardim de infância (Trancoso);
- Creche (Trancoso).

A Santa Casa da Misericórdia de Trancoso possui uma vasta experiência na área da infância, intervindo neste domínio desde 1981. A qualidade pedagógica, relação de confiança e estabelecimento de laços afetivos entre a equipa e as crianças têm permitido conquistar uma forte reputação junto da comunidade local. Através de uma metodologia pedagógica moderna, a criança assume um papel ativo no processo de ensino/aprendizagem, tornando-se mais autónoma, curiosa, criativa e sensível ao mundo que a rodeia. Assim, o departamento da Infância tem por missão assegurar os cuidados e acompanhamento pedagógico favoráveis ao desenvolvimento infantil integral, respeitando as necessidades e interesses individuais de cada criança.

As valências de infância da Santa Casa da Misericórdia de Trancoso têm um financiamento comparticipado pelo Instituto da Segurança Social e do Município de Trancoso, sendo o cálculo das mensalidades praticado de acordo com os rendimentos do agregado familiar do educando.

No tocante ao Apoio ao Idoso, a Santa Casa da Misericórdia de Trancoso visa dignificar e melhorar a qualidade de vida das pessoas idosas, e/ou em situação de dependência e integra diversas valências:

- Lar I – Estrutura Residencial para Pessoas Idosas;
- Serviços de Apoio Domiciliário (SAD) - Trancoso;
- Serviços de Apoio Domiciliário (SAD) - Zabro;
- Lar II – Estrutura Residencial para Pessoas Idosas | Acamados;
- Lar II – Estrutura Residencial para Pessoas Idosas;
- Unidade de apoio integrado (UAI);
- Centro de Dia da Cogula;
- Centro de Dia de Freches;
- Serviços de Apoio Domiciliário (SAD) - Cogula;
- Lar da Cogula – Estrutura Residencial para Pessoas Idosas.

Presentemente congrega apoio a mais de duzentas pessoas idosas, e/ ou em situação de desfavorecimento.

A missão do Departamento do Idoso consiste na prestação de serviços que permitam ao Idoso em perda de autonomia, quer nas valências da Instituição, quer ao manter-se na sua casa com dignidade, a satisfação das suas necessidades básicas e salvaguardando os seus direitos.

A missão dos Serviços de Apoio Domiciliário (SAD) consiste na prestação de serviços que permitam ao Idoso em situação de perda de autonomia, manter-se na sua casa com dignidade, através da satisfação das suas necessidades básicas e salvaguardando os seus direitos.

Os nossos serviços são prestados por uma equipa qualificada, reconhecida pelos utentes e pelos respetivos familiares são unânimes ao reconhecer a qualidade e regularidade da prestação do serviço de higiene, desempenho das ajudantes familiares (conhecimentos, linguagem, competência, empenho e afetividade) e funcionamento do serviço administrativo.

A conduta desenvolvida, tem-se pautado por atingir os seguintes objetivos:

- Contribuir para a melhoria da qualidade de vida da pessoa dependente e respetiva família;
- Dignificar a pessoa, promovendo a sua autonomia, bem-estar físico e psicológico
- Assegurar o acompanhamento personalizado de cada utente e das respetivas famílias;
- Promover um clima de respeito, confiança, compreensão e segurança entre a equipa e o utente.

As atividades desenvolvidas no último triénio, têm entre outras, passado pelas seguintes:

- Higiene do idoso e/ou pessoa;
- Distribuição de refeições no domicílio;
- Manutenção do espaço habitacional;
- Apoio na administração de medicamentos e refeições;
- Lavagem e tratamento de roupa;
- Acompanhamento ao exterior;
- Apoio social e psicológico.

7.2 Atividade Comercial

Além das diversas vertentes de Apoio Social, acima plasmadas, esta Instituição conta também com atividades de natureza comercial, através da exploração dos seguintes equipamentos:

- Farmácia;
- Posto de Abastecimento de Combustíveis.

Sendo certo que o resultado destas atividades serve, invariavelmente, para o investimento nas valências de Apoio Social.



7.3 Atividade Social – Inativa com equipamentos adstritos

Nos últimos anos a Santa Casa empreendeu investimentos em duas unidades, a saber:

- Lar da Granja;
- Hospital de Trancoso.

Por falta de condições financeiras estas duas unidades não iniciaram a sua atividade e contribuíram para o desequilíbrio da situação financeira da Santa Casa.

Está em estudo o futuro a dar para estes dois equipamentos, passando as hipóteses pela exploração direta, caso se reúnam os meios financeiros necessários, pela exploração através de parceria, pelo arrendamento ou pela alienação.

8. Proposta de Aplicação de Resultados e Expectativas futuras

8.1 Proposta de Aplicação de Resultados

A Santa Casa da Misericórdia de Trancoso, apurou no Exercício Económico findo em 25 de março de 2024, um Resultado Líquido Positivo no valor de 247.022,27€ (duzentos e quarenta e sete mil e vinte e dois euros e vinte e sete cêntimos), o qual propõe seja transferido para a conta de Resultados Transitados.

8.2 Expetativas futuras e considerações finais

A Santa Casa da Misericórdia de Trancoso espera poder continuar a desenvolver as suas atividades sociais ao ritmo atual e se possível aumentar o seu impacto social nas várias áreas de atuação.

No que diz respeito ao desempenho económico e aos compromissos financeiros, a Santa Casa tem por objetivos manter os seus níveis de rentabilidade atual, de forma a poder continuar a financiar o seu serviço social e a conseguir fazer face aos compromissos resultantes da reestruturação financeira encetada no âmbito do processo especial de revitalização e a manter assim o seu equilíbrio económico-financeiro, fundamental para a prossecução dos objetivos sociais da Santa Casa.

Agradecemos a todos os que colaboraram direta e indiretamente com a Santa Casa da Misericórdia de Trancoso, nomeadamente, fornecedores, colaboradores e parceiros diversos, com particular destaque para os nossos colaboradores. Certos de um futuro melhor, a todos os nossos agradecimentos.

9. Contas 2023

9.1 Demonstração de Resultado, Exercício findo em 31.12.2023

Santa Casa da Misericórdia de Trancoso

Demonstração individual dos resultados por naturezas

Contribuinte: 501377344

Período findo em 31 de Dezembro de 2023

Unidade Monetária: euros

RENDIMENTOS E GASTOS	NOTAS	PERÍODOS	
		31/12/2023	31/12/2022
Vendas e serviços prestados	9	5 458 516,17	5 102 000,63
Subsídios, doações e legados à exploração	11	282 351,83	286 420,19
Custo das mercadorias vendidas e das matérias consumidas	8	(2 752 601,08)	(2 683 885,52)
Fornecimentos e serviços externos	9	(403 049,63)	(438 324,32)
Gastos com o pessoal	15	(2 394 797,73)	(2 019 293,84)
Ajustamentos de inventários (perdas/reversões)		0,00	(3 278,45)
Imparidade de dívidas a receber (perdas/reversões)	7	(10 273,06)	(13 200,00)
Aumentos/reduções de justo valor		(89,89)	(156,64)
Outros rendimentos	9	231 311,79	497 426,35
Outros gastos	9	(40 736,38)	(24 431,44)
Resultado antes de depreciações, gastos de financiamento e impostos		370 632,02	703 276,96
Gastos/reversões de depreciação e de amortização	5	(122 499,21)	(142 869,15)
Resultado operacional (antes de gastos de financiamento e impostos)		248 132,81	560 407,81
Juros e rendimentos similares obtidos	9	169,10	164,47
Juros e gastos similares suportados	6	(1 279,64)	(3 133,32)
Resultado antes de impostos		247 022,27	557 438,96
Imposto sobre o rendimento do período		0,00	0,00
Resultado líquido do período		247 022,27	557 438,96

(Handwritten signatures and initials)

9.2 Balanço em 31.12.2023

Santa Casa da Misericórdia de Trancoso

Contribuinte: 501377344

Balanço individual em 31 de Dezembro de 2023

Unidade Monetária: euros

RUBRICAS	NOTAS	DATAS	
		31/12/2023	31/12/2022
ACTIVO			
<u>Activo não corrente</u>			
Activos fixos tangíveis	5	6 902 671,57	6 970 041,99
		6 902 671,57	6 970 041,99
<u>Activo Corrente</u>			
Inventários	8	168 515,86	139 754,73
Créditos a receber	14	140 324,22	202 306,35
Estado e outros entes públicos	13/14	805,61	1 903,10
Fundadores/beneméritos/patrocinadores/doadores/associados/membros		4 907,40	4 779,00
Diferimentos	16	3 503,83	4 031,88
Outros activos correntes	14	4 053,95	4 143,84
Caixa e depósitos bancários	14	1 044 540,84	847 715,36
		1 366 651,71	1 204 634,26
Total do activo		8 269 323,28	8 174 676,25
FUNDOS PATRIMONIAIS E PASSIVO			
Fundos patrimoniais			
Reservas		159 216,29	159 216,29
Resultados transitados		2 830 219,10	2 306 785,28
Excedentes de revalorização		300 000,00	300 000,00
Ajustamentos / outras variações nos fundos patrimoniais		1 157 908,78	1 201 984,89
		4 447 344,17	3 967 986,46
Resultado líquido do período		247 022,27	557 438,96
Total dos fundos patrimoniais		4 694 366,44	4 525 425,42
Passivo			
<u>Passivo não corrente</u>			
Provisões	10	875 998,15	0,00
Financiamentos obtidos	14	0,00	0,00
Estado e outros entes públicos	14	0,00	0,00
Outras dívidas a pagar	10	1 447 667,00	1 427 846,26
		2 323 665,15	1 427 846,26
<u>Passivo corrente</u>			
Fornecedores	14	144 422,05	127 741,92
Estado e outros entes públicos	13/14	77 555,28	88 819,33
Financiamentos obtidos	14	0,00	58 200,94
Diferimentos	16	64 659,05	153 549,88
Outros passivos correntes	14	964 655,31	1 813 092,50
		1 251 291,69	2 221 404,57
Total do passivo		3 574 956,84	3 649 250,83
Total dos fundos patrimoniais e do passivo		8 269 323,28	8 174 676,25

[Handwritten signatures and initials in the right margin]

9.3 Demonstração de Fluxos de Caixa, Exercício de 2023

Santa Casa da Misericórdia de Trancoso

Demonstração individual dos fluxos de caixa

Período findo em 31 de Dezembro de 2023

Unidade Monetária: euros

RUBRICAS	NOTAS	PERÍODOS	
		31/12/2023	31/12/2022
Fluxos de caixa das actividades operacionais			
Recebimentos de clientes e utentes		5 510 225,24	5 056 079,44
Pagamentos a fornecedores		(3 167 731,71)	(4 231 900,03)
Pagamentos ao pessoal	15	(2 394 797,73)	(2 019 293,84)
Caixa gerada pelas operações		(52 304,20)	(1 195 114,43)
Pagamento/recebimento do imposto sobre o rendimento		456 123,70	1 659 756,60
Outros recebimentos/pagamentos			
Fluxos de caixa das actividades operacionais (1)		403 819,50	464 642,17
Fluxos de caixa das actividades de investimento			
Pagamentos respeitantes a:			
Activos fixos tangíveis	5	(149 682,54)	(37 036,56)
Recebimentos provenientes de:			
Activos fixos tangíveis	5	2 000,00	250 000,00
Juros e rendimentos similares	9	169,10	164,47
Fluxos de caixa das actividades de investimento (2)		(147 513,44)	213 127,91
Fluxos de caixa das actividades de financiamento			
Recebimentos provenientes de:			
Pagamentos respeitantes a:			
Financiamentos obtidos		(58 200,94)	(77 599,92)
Juros e gastos similares	6	(1 279,64)	(3 133,32)
Fluxos de caixa das actividades de financiamento (3)		(59 480,58)	(80 733,24)
Variação de caixa e seus equivalentes (1+2+3)		196 825,48	597 036,84
Efeito das diferenças de câmbio		0,00	0,00
Caixa e seus equivalentes no início do período		847 715,36	250 678,52
Caixa e seus equivalentes no fim do período	4	1 044 540,84	847 715,36

[Handwritten signatures and initials on the right margin]

Santa Casa da Misericórdia de Trancoso

9.4 Demonstração individual das alterações nos fundos Patrimoniais

Santa Casa da Misericórdia de Trancoso

Demonstração individual das alterações nos fundos patrimoniais no período findo em 31 de Dezembro de 2022

Contribuinte: 501377344

Unidade Monetária: euros

DESCRÇÃO	NOTAS	Fundos Patrimoniais atribuídos aos instituidores da entidade-mãe						Total dos Fundos Patrimoniais
		Reservas	Resultados Transilados	Excedentes de revalorização	Outras variações nos fundos patrimoniais	Resultado líquido do período	Total	
POSICÃO NO INICIO DO PERÍODO findo em 31-12-2022	1	159 216,29	1 965 761,45	300 000,00	1 246 061,00	341 023,83	4 012 062,57	4 012 062,57
ALTERAÇÕES NO PERÍODO								
Outras alterações reconhecidas nos fundos patrimoniais	2	0,00	341 023,83		(44 076,11)	(341 023,83)	(44 076,11)	(44 076,11)
RESULTADO LÍQUIDO DO PERÍODO	3							
RESULTADO EXTENSIVO	4=2+3	0,00	341 023,83		(44 076,11)	(341 023,83)	(44 076,11)	(44 076,11)
OPERAÇÕES COM INSTITUIDORES NO PERÍODO	5				(44 076,11)			
POSICÃO NO FIM DO PERÍODO 31-12-2022	6=1+2+3+5	159 216,29	2 306 785,28	300 000,00	1 201 984,89	557 438,96	4 525 425,42	4 525 425,42

Santa Casa da Misericórdia de Trancoso

Demonstração individual das alterações nos fundos patrimoniais no período findo em 31 de Dezembro de 2023

Contribuinte: 501377344

Unidade Monetária: euros

DESCRÇÃO	NOTAS	Fundo Patrimoniais atribuídos aos instituidores da entidade-mãe						Total dos Fundos Patrimoniais
		Reservas	Resultados Transilados	Excedentes de revalorização	Ajustamentos / outras variações nos fundos patrimoniais	Resultado líquido do período	Total	
POSICÃO NO INICIO DO PERÍODO findo em 31-12-2023	6	159 216,29	2 306 785,28	300 000,00	1 201 984,89	557 438,96	4 525 425,42	4 525 425,42
ALTERAÇÕES NO PERÍODO								
Outras alterações reconhecidas nos fundos patrimoniais	7	0,00	523 433,82	0,00	(44 076,11)	(557 438,96)	(78 081,25)	(78 081,25)
RESULTADO LÍQUIDO DO PERÍODO	8							
RESULTADO EXTENSIVO	9=7+8	0,00	523 433,82	0,00	(44 076,11)	(557 438,96)	(78 081,25)	(78 081,25)
OPERAÇÕES COM INSTITUIDORES NO PERÍODO	10				(44 076,11)			
POSICÃO NO FIM DO PERÍODO 31-12-2023	6+7+8+10	159 216,29	2 830 219,10	300 000,00	1 157 908,78	247 022,27	4 684 366,44	4 684 366,44

9.5 Notas Explicativas

As notas que a seguir se transcrevem seguem a numeração sequencial prevista no ANEXO (modelo geral). Os números não incluídos devem-se ao facto de não serem aplicáveis ou de a sua inclusão não ser relevante para a leitura das demonstrações financeiras.

1 – IDENTIFICAÇÃO DA ENTIDADE

A Santa Casa da Misericórdia de Trancoso tem a sua sede na Avenida Comendador Costa Lima, nº 14 em Trancoso.

É uma Instituição Particular de Solidariedade Social sendo a sua atividade desenvolvida no âmbito do apoio social.

2 – REFERENCIAL CONTABILÍSTICO DE PREPARAÇÃO DAS DEMONSTRAÇÕES FINANCEIRAS E TRANSIÇÃO SNC

2.1. Em 2023 as Demonstrações Financeiras foram elaboradas no pressuposto da continuidade das operações a partir dos livros e registos contabilísticos da Entidade e de acordo com a Norma Contabilística e de Relato Financeiro para as Entidades do Sector Não Lucrativo (NCRF-ESNL) aprovado pelo Decreto-Lei nº 36-A/2011 de 9 de março. No anexo II do referido Decreto é referido que o Sistema de Normalização Contabilística para Entidades do Sector Não Lucrativo é composto por:

- Bases para Apresentação das Demonstrações Financeiras (BADF);
- Modelos de Demonstrações Financeiras (MDF) – Portaria nº2020/2015, de 24 de julho;
- Código de Contas (CC) – Portaria nº215/2015, de 23 de julho;
- NCRF-ESNL – Aviso 82592/2015, de 29 de julho;
- Normas Interpretativas (NI).

3 – PRINCIPAIS POLÍTICAS CONTABILÍSTICAS

As principais políticas contabilísticas adotadas na preparação das demonstrações financeiras enquadram-se no previsto nas Normas Contabilísticas e de Relato Financeiro (NCRF).

3.1 BASES DE MENSURAÇÃO USADAS NA PREPARAÇÃO DAS DEMONSTRAÇÕES FINANCEIRAS

As demonstrações financeiras foram preparadas segundo o princípio do custo histórico

As demonstrações financeiras são apresentadas em Euros (moeda funcional).

3.2 POLÍTICAS CONTABILÍSTICAS RELEVANTES

As principais políticas contabilísticas utilizadas pela Instituição são as seguintes:

ESPECIALIZAÇÃO DE EXERCÍCIOS E RÉDITO

A Instituição adota o princípio contabilístico da especialização de exercícios em relação à generalidade das rubricas das demonstrações financeiras. Assim, os gastos e rendimentos são registados à medida que são gerados, independentemente do momento do seu pagamento ou recebimento.

As prestações de serviços e vendas são reconhecidas como rendimento à medida que as mesmas vão acontecendo.

ATIVOS FIXOS INTANGÍVEIS

Os ativos intangíveis encontram-se registados ao custo de aquisição, deduzido das amortizações e das perdas por imparidade acumuladas. Os ativos intangíveis apenas são reconhecidos se for provável que benefícios económicos futuros atribuíveis ao ativo fluam para a Entidade, sejam controláveis e o seu custo possa ser valorizado com fiabilidade.

Os ativos sem vida útil definida não estão sujeitos a amortização, mas são objeto de testes de imparidade anuais.

As amortizações de um ativo intangível com vida útil finita são calculadas, após a data de início de utilização, de acordo com o modelo de consumo dos benefícios económicos. Quando o

[Handwritten signatures and initials in the right margin]

referido modelo não puder ser determinado, após o início de utilização dos bens, utiliza-se o método das quotas constantes em conformidade com os normativos fiscais definidos para os ativos em causa.

ATIVOS FIXOS TANGÍVEIS

Os ativos fixos tangíveis utilizados pela Instituição para o desenvolvimento da sua atividade são contabilisticamente relevados pelo custo de aquisição (incluindo custos diretamente atribuíveis) deduzido das depreciações acumuladas (não tendo havido perdas por imparidade acumuladas).

As depreciações são calculadas sobre o valor de custo dos ativos fixos tangíveis, pelo método das quotas constantes com base nas taxas máximas permitidas pela legislação fiscal.

As despesas correntes com reparação e manutenção do ativo fixo tangível são consideradas como custo do exercício em que ocorrem. As beneficiações de montante significativo que aumentem o período estimado de utilização dos respetivos bens, são capitalizadas e depreciadas de acordo com a vida útil remanescente dos correspondentes bens.

INVESTIMENTOS FINANCEIROS

Os investimentos Financeiros representativos de partes de capital encontram-se registados ao custo de aquisição.

INSTRUMENTOS FINANCEIROS

DÍVIDAS DE TERCEIROS – as dívidas de terceiros são registadas pelo seu valor nominal deduzido de eventuais perdas por imparidade para que as mesmas reflitam o seu valor realizável líquido (calculadas em função dos prazos dos saldos de clientes em situação de mora, clientes em situação de contencioso e clientes com processos de recuperação judicial ou falências - artigo 36.º CIRC). Estes montantes não são descontados por não se considerar material o efeito da sua atualização financeira.

[Handwritten signatures and initials]

EMPRÉSTIMOS – os empréstimos são registados no passivo pelo seu valor nominal. Os encargos financeiros são registados de acordo com o juro debitado pelas instituições financeiras e contabilizados na demonstração dos resultados do exercício de acordo com o princípio da especialização, não sendo capitalizados.

CAIXA E DEPÓSITOS BANCÁRIOS – os montantes incluídos nesta rubrica correspondem aos valores de caixa, depósitos bancários, depósitos a prazo e outras aplicações financeiras, vencíveis a menos de 3 meses, e que possam ser imediatamente mobilizáveis com risco insignificante de alteração de valor.

IMPOSTOS

De acordo com a legislação em vigor, as declarações fiscais estão sujeitas a revisão e correção por parte das autoridades fiscais dentro dos quatro anos subseqüentes, contados a partir do exercício a que respeitam. Consequentemente, as declarações fiscais dos exercícios de 2019 a 2022 poderão ainda ser sujeitas a revisão, e daí resultarem correções aos impostos correntes e diferidos que poderão afetar os resultados e/ou capitais próprios da Instituição.

ALTERAÇÃO DAS POLÍTICAS CONTABILÍSTICAS

De acordo com o parecer da CNC, de 31 de outubro de 2023, e circular 93/2023, de 10 de novembro de 2023, da União das Misericórdias Portuguesas, sobre a contabilização do rédito, as verbas provenientes dos acordos de cooperação passaram a ser contabilizadas na conta 72 – Prestações de Serviços ao invés da conta 75 – Subsídios à exploração. Assim, nas demonstrações financeiras de 2023 foi adotado o tratamento retrospectivo das mesmas ao ano de 2022.

4 – FLUXOS DE CAIXA**DESAGREGAÇÃO CAIXA E DEPÓSITOS BANCÁRIOS:**

Descrição	Saldo Inicial	Débitos	Créditos	Saldo Final
Caixa	6.586,86 €	3.000.105,85 €	2.985.777,13 €	14.328,72 €
Depósitos à Ordem	841.128,50 €	5.816.180,18 €	4.785.968,06 €	1.030.212,12 €
Outros Depósitos Bancários	- €	- €	- €	- €
Total	847.715,36 €	8.816.286,03 €	7.771.745,19 €	1.044.540,84 €

5 – ATIVOS FIXOS TANGÍVEIS

O movimento nas rubricas de ativos fixos tangíveis em 2023 foi o seguinte:

Descrição	2023						Quantia Escriturada final
	Quantia escriturada inicial	Adições	Alienações	Amort do exercício	Transferências e outros movimentos	Abates	
Terrenos e Recursos Naturais	81.758,81 €	- €	- €	- €	- €	- €	81.758,81 €
Edifícios e Outras Construções	5.536.443,89 €	96.521,75 €	- €	102.133,49 €	94.553,75 €	- €	5.436.278,40 €
Equipamento Básico	31.900,53 €	19.743,03 €	- €	8.561,37 €	- €	- €	43.082,19 €
Equipamento Transporte	9.341,51 €	- €	- €	4.055,04 €	- €	- €	5.286,47 €
Equipamento Administrativo	1.607,18 €	- €	- €	633,57 €	- €	- €	973,61 €
Outros Ativos Fixos Tangíveis	24.783,32 €	33.417,76 €	- €	7.115,74 €	- €	- €	51.085,34 €
Investimentos em curso	12.756,46 €	- €	- €	- €	- €	- €	12.756,46 €
Propriedades de Investimento: Fundação a constituir	1.271.450,29 €	- €	- €	- €	- €	- €	1.271.450,29 €
Total	6.970.041,99 €	149.682,54 €	- €	122.499,21 €	94.553,75 €	- €	6.902.671,57 €

Nota: A Santa Casa da Misericórdia de Trancoso em 2023, relativamente aos edifícios e outras construções foram realizadas obras no edifício da Avenida de Roma, com um custo de 1.968,00€ (mil novecentos e sessenta e oito euros). Foi reconhecido contabilisticamente uma fatura em falta de 2011 referente a obras realizadas no edifício do infantário com um custo de 94.553,75€ (noventa e quatro mil, quinhentos e cinquenta e três euros e setenta e cinco cêntimos).

Na rubrica “equipamento básico” estão refletidas duas aquisições: um robot para a farmácia com um custo de 16.950€ e uma máquina de lavar a louça para a cozinha do Lar II no valor de 2.793,03€ (dois mil, setecentos e noventa e três euros e três cêntimos).

[Handwritten signatures and initials]

Em relação aos outros ativos fixos tangíveis, foi efetuada uma correção e respetiva finalização da instalação da central térmica (aquecimento central e A.Q.S) no edifício do Hospital no valor de 9.996,21€ (nove mil, novecentos e noventa e seis euros e vinte e um cêntimos). Para a cozinha do Lar II foram adquiridos estores no montante de 600,12€ (seiscentos euros e doze cêntimos); um toldo de braços extensivos por 1.045,50€ (mil e quarenta e cinco euros e cinquenta cêntimos); um forno convector a gás com caldeira pelo valor de 13.759,68€ (treze mil, setecentos e cinquenta e nove euros e sessenta e oito cêntimos) e uma fritadeira basculante pelo valor de 5.688,75€ (cinco mil, seiscentos e oitenta e oito euros e setenta e cinco cêntimos). No edifício do infantário foram também reparados os toldos no valor de 676,50€. Enquanto que na igreja foi adquirida uma passadeira, uma carpete e foram também alcatifados os altares no valor de 1.651,00€ (mil, seiscentos e cinquenta e um euros).

6 – CUSTOS DOS EMPRÉSTIMOS OBTIDOS

6.1. POLÍTICA CONTABILÍSTICA ADOPTADA NOS CUSTOS DOS EMPRÉSTIMOS OBTIDOS:

Os custos de empréstimos estão a ser reconhecidos como um gasto no período em que são incorridos, não estando a ser capitalizados.

Descrição	2023	2022
Juros e Gastos similares suportados	1.279,64 €	3.133,32 €
Total	1.279,64 €	3.133,32 €

Nota: no dia 28 de setembro de 2023 foi paga a última prestação do empréstimo concedido pelo Banco Millennium BCP à Santa Casa da Misericórdia de Trancoso em 28 de setembro de 2006.

7 - IMPARIDADE DE CLIENTES

Classe de ativos	Reforço	Reversão	Quantia escriturada
Clientes	10.273,06 €	- €	280.870,51 €
Total	10.273,06 €	- €	280.870,51 €

Periodicamente, a Instituição efetua uma análise coletiva do risco de incobabilidade das dívidas de clientes registadas em balanço, de modo a identificar e quantificar as perdas por imparidade a registar em conformidade com a NCRF 12.

Nota: em 2023, registou-se uma imparidade no valor de 7.700,00€ (sete mil e setecentos euros) que diz respeito a uma renda no prédio situado na Avenida de Roma. Também se registaram algumas imparidades de utentes no valor de 2.573,06€ (dois mil, quinhentos e setenta e três euros e seis cêntimos).

Handwritten signatures and initials:
 M.
 J.
 G.
 B.
 P.
 A.
 C.
 A.

8 – INVENTÁRIOS

O Custo das existências vendidas e consumidas nos exercícios findos em 31 de dezembro 2023 e 2022 foi apurado como se segue:

Existências	2022			2023		
	Mercadorias	Matérias Primas	Total Per Anterior	Mercadorias	Matérias Primas	Total Período
Existências Iniciais	119 117,79 €	11 313,60 €	130 431,39 €	123 769,81 €	15 984,92 €	139 754,73 €
Compras	2 500 863,12 €	204 086,87 €	2 704 949,99 €	2 533 087,76 €	250 076,55 €	2 783 164,31 €
Regularizações	11 741,13 €	- €	11 741,13 €	1 802,10 €	- €	1 802,10 €
Existências Finais	123 769,81 €	15 984,92 €	139 754,73 €	150 821,78 €	17 694,08 €	168 515,86 €
CMVMC	2 484 469,97 €	199 415,55 €	2 683 885,52 €	2 504 233,69 €	248 367,39 €	2 752 601,08 €

9 - RENDIMENTOS E GASTOS

A repartição do valor líquido das vendas, serviços prestados e juros foi a seguinte em 2023 e 2022:

Descrição	2023	2022
Vendas	2 852 967,46 €	2 796 982,90 €
Prestações de Serviços	2 605 548,71 €	2 305 017,73 €
Juros	169,10 €	164,47 €
Total	5 458 685,27 €	5 102 165,10 €

Handwritten signatures and initials:
 M.
 July
 S.
 H.
 J.
 G.
 C.
 C.S.

A repartição do valor de outros rendimentos foi a seguinte em 2023 e 2022:

Outros rendimentos	2023	2022
Descontos P/P	5 533,67 €	4 924,26 €
Rendimentos Suplementares	2 523,58 €	710,53 €
Alienações	2 000,00 €	226 556,09 €
Sinistros	1 641,29 €	1 491,28 €
Rendas	133 685,32 €	139 583,68 €
Imputação subsídios	44 076,11 €	44 076,11 €
Reembolso Fraldas	33 838,69 €	31 548,33 €
Reembolso de suplementos alimentares	956,43 €	473,86 €
Comparticipação Oxigénio	2 115,20 €	1 262,73 €
Outros	865,81 €	40 349,36 €
Correcções de períodos anteriores	3 991,52 €	6 450,12 €
Ganhos em Inventários	84,17 €	- €
Total	231 227,62 €	497 426,35 €

A repartição do valor de gastos em FSE foi a seguinte em 2023 e 2022:

FSE	2023	2022
Serviços especializados	121 139,38 €	139 547,04 €
Materiais	19 763,50 €	19 410,17 €
Energia e fluidos	170 812,76 €	190 526,94 €
Deslocações	- €	- €
Serviços diversos	91 333,99 €	88 840,17 €
Total	403 049,63 €	438 324,32 €

De salientar uma diminuição significativa em relação a 2022 na Energia e fluidos. Nos serviços diversos estão incluídos a renda do armazém da zona industrial, os serviços de renting do equipamento informático e do purificador das máquinas da água, o aluguer do sistema fotovoltaico, a comunicação e os seguros. De realçar que os gastos com a medicina no trabalho, advogados, ROC e honorários encontram-se na rubrica dos serviços especializados.

A repartição do valor em Outros gastos foi a seguinte em 2023 e 2022:

Outros Gastos	2023	2022
Impostos	880,41 €	461,00 €
Descontos de PP concebidos	- €	0,10 €
Correcções relativas a períodos anteriores	32 352,78 €	3 500,32 €
Quotizações	7 503,19 €	7 940,29 €
Indemnizações	- €	4 000,00 €
Multas Fiscais	- €	942,03 €
Total	40 736,38 €	16 843,74 €

10 – PROVISÕES, PASSIVOS CONTINGENTES E ATIVOS CONTINGENTES

Foi no exercício reclassificada a rubrica 27 BES Factoring MRG no montante de 875.998,15€ (oitocentos e setenta e cinco mil, novecentos e noventa e oito euros e quinze cêntimos) para provisões em virtude da incerteza do adequado reconhecimento da dívida que deverá ser avaliada juridicamente. Os serviços jurídicos da entidade entendem que nenhum valor existe a pagar adicionalmente ao regularizado no âmbito do PER.

No que diz respeito à herança da Dr.ª Carmen Augusta Rios Domingues os rendimentos e os gastos encontram-se numa conta separada com o objetivo de se afetarem à instituição de assistência particular (desejo expresso pela Dr.ª Carmen) assim que esta seja constituída. Não foram realizadas quaisquer amortizações porque os ativos não estão a prestar serviços diretos à instituição nem serão benefícios económicos futuros.

Os gastos e os recebimentos da Dr.ª Carmen Augusta Rios Domingues no ano 2023:

Gastos 2023	
EDP	227,94 €
-EDP VISEU	100,95 €
-EDP AJUDA	126,99 €
EPAL (água)	632,70 €
Comissões bancárias	18,50 €
Pagamento IMI	164,22 €
Total Condomínios	2 642,60 €
-Pagamento Condomínio Buarcos	652,60 €
-Pagamento Condomínio Estoril	420,00 €
-Pagamento Condomínio Conregra- Campo de Ourique	1 570,00 €
Trabalhos de Limpeza na Quinta de Viseu	3 180,00 €
Pagamento de trabalhos no Estoril	3 971,30 €
Total Gastos	10 837,26 €
Resultado	19 820,74 €
Transferências 2023	
Recebimento do Contencioso e Notariado	1 428,00 €
Rendas 2023	29 230,00 €
Total Recebimentos	30 658,00 €

11 – SUBSÍDIOS DO GOVERNO E APOIOS DO GOVERNO**11.1 POLÍTICA CONTABILÍSTICA**

Os valores de subsídios ao investimento atribuídos a fundo perdido estão refletidos na conta de fundos “Outras variações de fundos”. Vão sendo transferidos anualmente para uma conta de resultados na proporção das amortizações praticadas no período.

<u>Descrição</u>	<u>2023</u>	<u>2022</u>
Subsídios à exploração	275 235,59 €	161 750,21 €
Total	275 235,59 €	161 750,21 €

As participações do Centro Regional de Segurança Social e outras entidades do Estado estão relacionadas com os vários serviços prestados à comunidade pela Instituição, e são definidos de acordo com o número de Utentes dos serviços participados por esta entidade. Estão também incluídos os apoios do Município de Trancoso no valor de 6.239,60€ (seis mil, duzentos e trinta e nove euros e sessenta cêntimos) e os apoios e incentivos vindos do Instituto do Emprego e Formação Profissional (IEFP) no valor de 66.503,33€ (sessenta e seis mil, quinhentos e três euros e trinta e três cêntimos) referentes ao “Compromisso Emprego Sustentável” e aos “Estágios ATIVAR.PT”.

12. ACONTECIMENTOS APÓS A DATA DO BALANÇO

Não são conhecidos à data quaisquer eventos subsequentes com impacto significativo nas demonstrações financeiras de 31 de dezembro de 2023.

As demonstrações financeiras para o período findo em 31 de dezembro de 2023, foram aprovadas pela Mesa Administrativa, em reunião realizada no dia 25 de março de 2024.

Handwritten signatures and initials:
 Top: [Signature]
 Middle: [Signature]
 Bottom: [Signature] Cate
 Bottom: [Signature] Elis

13. IMPOSTOS E CONTRIBUIÇÕES

Em 31 de dezembro de 2023 as contas de impostos refletiam os seguintes valores, comparativamente ao período homólogo do ano anterior:

	2023		2022	
	Débito	Crédito	Débito	Crédito
Retenção de impostos sobre rendimentos	- €	9 846,71 €	- €	6 525,49 €
Imposto sobre valor acrescentado	805,61 €	17 945,57 €	1 903,10 €	20 531,67 €
Contribuições para a Segurança Social	- €	49 763,00 €	- €	41 762,17 €
	805,61 €	77 555,28 €	1 903,10 €	68 819,33 €

14 – INSTRUMENTOS FINANCEIROS**CATEGORIAS DE ATIVOS E PASSIVOS FINANCEIROS MENSURADOS AO CUSTO:**

	Mensurado ao custo
Ativos financeiros Correntes	1 189 524,62 €
Créditos a receber	140 124,22 €
Estado e outros entes públicos	805,61 €
Outros ativos correntes	4 053,95 €
Caixa e depósitos bancários	1 044 540,84 €
Passivos Financeiros Correntes	1 186 632,64 €
Fornecedores	144 422,05 €
Estado e outros entes públicos	77 555,28 €
Financiamentos obtidos	- €
Outros passivos correntes	964 655,31 €
Passivos Financeiros não Correntes	1 447 667,00 €
Estado e outros entes públicos	- €
Financiamentos obtidos	- €
Outras dívidas a pagar	1 447 667,00 €

A Instituição prestou como garantia ao financiamento obtido no Millennium BCP, o imóvel onde se encontra a funcionar o Lar Residencial.

Handwritten signatures and initials on the right margin.

FUNDOS PATRIMONIAIS:

A Santa Casa de Trancoso não tem capital estatutário.

A conta de resultados transitados foi movimentada pelas transferências do Resultado líquido do ano anterior e outras correções referidas no ponto 6 da nota 8 do relatório gestão.

15 – BENEFÍCIOS DOS EMPREGADOS

O pessoal ao serviço da Instituição e o número de horas trabalhadas foi o seguinte:

	2023- Nº Médio Pessoas	2022- Nº Médio Pessoas
Pessoas ao serviço da instituição		
Remuneradas	149	146
Tipo de horário		
Tempo Completo	149	146
Pessoas por sexo		
Masculino	10	8
Feminino	139	138

Registaram-se os seguintes gastos com o pessoal:

Descrição	2023	2022
Remunerações	1 968 159,75 €	1 666 302,80 €
Indemnizações	988,27 €	- €
Encargos sobre remunerações	406 395,36 €	338 329,54 €
Seguros de acidentes de trabalho	13 014,69 €	10 585,66 €
Outros gastos com pessoal	6 239,66 €	4 075,84 €
Total	2 394 797,73 €	2 019 293,84 €

Os gastos com o pessoal registaram um aumento significativo em comparação com 2022 devido ao pagamento de retroativos e à atualização salarial concedida aos funcionários em 2023.

16 – OUTRAS INFORMAÇÕES

Credores Por Acréscimos de Gastos e Diferimentos

Os Acréscimos são os encargos com férias de 2023 a pagar durante 2024 (valores vencidos á data do balanço); serviços da EDP; seguros; serviços das Água da Teja e os serviços da faturação a crédito da farmácia. Em 2023 o saldo dos acréscimos foi de 343.743,44€ (trezentos e quarenta e três mil, setecentos e quarenta e três euros e quarenta e quatro cêntimos).

Os diferimentos são os gastos a reconhecer nos seguros pagos até 31 de dezembro que dizem respeito a 2024, são também considerados diferimentos, os rendimentos que resultam da renda da Repsol faturados em 2023 e do apoio extraordinário recebido da Segurança social referentes a 2024.

A Instituição apresenta a situação regularizada perante as Finanças.

A Instituição tem a sua situação regularizada perante a Segurança Social.

9.6 Análise ao Balanço

Analisando o balanço por rúbrica, temos:

- Ativos fixos tangíveis

Comparativamente a 2022, houve uma diminuição do valor dos ativos derivado das depreciações anuais dos bens

- Créditos a receber

Houve um decréscimo em relação a 2022, um dos fatores que contribuiu para esta redução foi o facto de a renda da Repsol relativa a 2022 ter sido recebida em janeiro 2023.

- Estados e outros entes públicos

A rúbrica de Estado e Outros devedores no Ativo sofreu uma pequena redução em comparação com 2022. Essa diminuição é atribuída à restituição do IVA. No decorrer de 2023, houve uma significativa quantidade de produtos isentos o que resultou em uma menor

entrada de receitas fiscais. Mantiveram-se os prazos da antecipação do pedido de restituição do IVA referente aos bens alimentares.

No passivo não corrente, a dívida que existia com a Segurança Social foi totalmente liquidada.

- Outros ativos

Mantem-se o valor residual de anos anteriores, provenientes dos instrumentos financeiros na qual se registou uma diminuição no justo valor de 89,89€ (oitenta e nove euros e oitenta e nove cêntimos).

- Caixa e depósitos bancários

Em 2023 o valor é superior face ao valor registado em 2022, a diferença positiva é de 196.825,48€ (cento e noventa e seis mil, oitocentos e vinte e cinco euros e quarenta e oito cêntimos), do aumento do valor das vendas e dos serviços prestados bem como uma redução dos outros gastos.

- Reservas

Os valores mantêm-se os mesmos relativamente a 2022, estes são constituídos pelas imposições legais aquando da imputação do resultado líquido obtido no período.

- Resultados transitados

A variação nesta rubrica deriva da aplicação dos Resultados Líquidos do Exercício de 2022 aprovados na Assembleia Geral de 30 de março de 2023.

- Financiamentos

Esta rubrica não tem qualquer valor, pois, foram liquidadas as 9 prestações que se encontravam em 2022 do empréstimo efetuado no Millennium BCP em 28-09-2006.

- Outras dívidas a pagar

Esta rubrica refere-se ao valor do património fiscal da herança da Dr.ª Carmen Augusta Rios Domingues.

M.
P.
G.
B.
J.
E.
C.

- Outros passivos correntes

Esta rúbrica inclui 600.000,00€ (seiscentos mil euros) do adiantamento contrato promessa de compra e venda do logradouro a destacar prédio urbano, sito na avenida de Roma, denominado "tardoz".

- Resultado Líquido

No que concerne ao resultado líquido referente ao ano 2023, foi positivo em 247.022,27€ (duzentos e quarenta e sete mil e vinte e dois euros e vinte e sete cêntimos).

Cabe ainda referir que a instituição, à semelhança de todas as outras instituições nacionais beneficiou de apoios financeiros do Instituto do Emprego e Formação Profissional (IEFP) e da Segurança Social.

Assim sendo, salientamos o facto de que sem os apoios financeiros do Estado já mencionados, o Resultado Líquido seria muito menor.

Nota Final

Em termos de conclusão, a Mesa Administrativa continua atenta ao desenrolar dos problemas sociais que afetam a nossa comunidade, seja em termos locais, regionais ou nacionais. Perante estes, a acomodação e passividade são termos que continuam abolidos nas reuniões de trabalho. Acreditamos num futuro onde existe maior justiça social e um maior equilíbrio socioeconómico.

Cabe a cada um de nós inculcar o espírito e valores de entrega, de perseverança e intervenção social, atuando de e para uma sociedade solidária, fugindo, assim, ao imediatismo e individualismo muito patente na sociedade atual.

Finalmente, a Mesa Administrativa agradece e expressa o seu reconhecimento por toda a colaboração, aos Representantes do Centro Distrital de Solidariedade e Segurança Social, à União das Misericórdias Portuguesas, ao Instituto de Emprego e Formação Profissional, à Câmara municipal de Trancoso, aos órgãos sociais, parceiros institucionais, bem como aos Colaboradores que, de uma forma muito profissional, aplicam no seu dia-a-dia todo o seu empenho e carinho a todos os que usufruem dos nossos serviços.

Deixamos, deste modo, uma palavra de agradecimento a todos os que colaboram nesta Causa, desejando que mantenham e difundam a Esperança em todos aqueles que a nossa ação toca.

Trancoso, 25 de março de 2024

A MESA ADMINISTRATIVA

A CONTABILISTA CERTIFICADA

Pe. Joaquim António Marques Duarte

Isabel Cristina Gonçalves Reis Silva

Maria da Graça Gomes Alexandre Santiago da Silva



Américo Carvalho Mendes

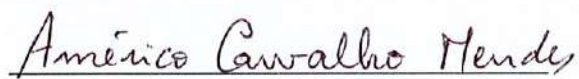

Cláudia Patrícia Campos Ribeiro



Jaime António Saraiva Mendes

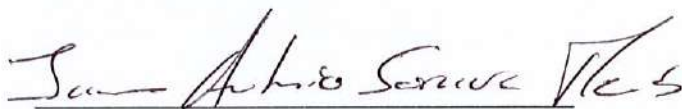

Joaquim José Gabriel Fidalgo



Carla Cristina Rebelo Adriano Clemente

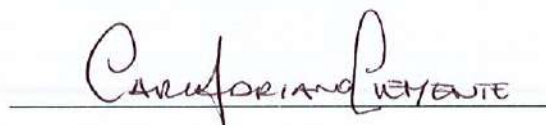

[Handwritten signatures and initials]

ANEXOS

11 Resultados das Valências Sociais

11.1 Gastos com Matérias-primas Consumidas e FSE (Fornecimentos e Serviços Externos)

Santa Casa da Misericórdia de Trancoso Demonstração de Resultados - VALÊNCIAS Encerramento de Contas 2023																			
Rúbricas	Obs.	Edifício Infantilário		Lar Residencial I		Edifício Lar II		Centro dia Freches		SAD Trancoso		SAD Zabro		Edifício Cogula		Igreja		Total	
		2023	2023	2023	2023	2023	2023	2023	2023	2023	2023	2023	2023	2023	2023	2023	2023	2023	2023
612- Custo Matérias Primas		22.662,54 €	95.835,79 €	95.835,79 €	75.059,60 €	75.059,60 €	3.591,39 €	3.591,39 €	22.264,00 €	22.264,00 €	16.353,52 €	16.353,52 €	12.474,03 €	12.474,03 €	- €	- €	- €	- €	248.240,87 €
Totais		22.662,54 €	95.835,79 €	95.835,79 €	75.059,60 €	75.059,60 €	3.591,39 €	3.591,39 €	22.264,00 €	22.264,00 €	16.353,52 €	16.353,52 €	12.474,03 €	12.474,03 €	- €	- €	- €	- €	248.240,87 €
Rúbricas de FSE																			
	Obs.	Edifício Infantilário		Lar Residencial I		Edifício Lar II		Centro dia Freches		SAD Trancoso		SAD Zabro		Edifício Cogula		Igreja		Total	
		2023	2023	2023	2023	2023	2023	2023	2023	2023	2023	2023	2023	2023	2023	2023	2023	2023	2023
Totais		63.021,42 €	94.076,74 €	94.076,74 €	125.654,01 €	125.654,01 €	1.604,65 €	1.604,65 €	16.026,88 €	16.026,88 €	6.736,39 €	6.736,39 €	46.032,64 €	46.032,64 €	3.857,49 €	3.857,49 €	200,00 €	200,00 €	357.010,22 €
622 - Serviços especializados		22.671,55 €	22.350,28 €	22.350,28 €	34.031,31 €	34.031,31 €	353,55 €	353,55 €	6.193,88 €	6.193,88 €	3.081,64 €	3.081,64 €	10.775,07 €	10.775,07 €	- €	- €	- €	- €	99.657,28 €
623 - Materiais		2.644,58 €	2.792,23 €	2.792,23 €	6.313,11 €	6.313,11 €	45,11 €	45,11 €	510,97 €	510,97 €	400,64 €	400,64 €	1.347,37 €	1.347,37 €	- €	- €	- €	- €	14.054,01 €
624 - Energia e Fluidos		24.020,62 €	44.556,64 €	44.556,64 €	56.522,31 €	56.522,31 €	840,69 €	840,69 €	7.213,50 €	7.213,50 €	2.224,88 €	2.224,88 €	24.339,45 €	24.339,45 €	1.198,81 €	1.198,81 €	1.198,81 €	1.198,81 €	160.916,90 €
626 - Serviços diversos		13.684,67 €	24.377,59 €	24.377,59 €	28.787,28 €	28.787,28 €	365,30 €	365,30 €	2.108,53 €	2.108,53 €	1.029,23 €	1.029,23 €	9.570,75 €	9.570,75 €	2.458,68 €	2.458,68 €	2.458,68 €	2.458,68 €	82.382,03 €

11.3 Rendimentos por Valências

Rúbricas de Rendimentos	Obs.	Edifício Infantilário		Lar Residencial I		Edifício Lar II		Centro dia Freches		SAD Trancoso		SAD Zabro		Edifício Cogula		Igreja		Total	
		2023	2023	2023	2023	2023	2023	2023	2023	2023	2023	2023	2023	2023	2023	2023	2023	2023	2023
Totais		607 375,29 €	800 783,91 €	1 004 784,35 €	11 530,51 €	128 829,75 €	94 236,52 €	403 813,02 €	1 080,24 €	3 051 353,45 €									
72 - Prestações de Serviços																			
721 - Quotas dos utentes		78 244,20 €	393 546,34 €	501 684,00 €	3 978,00 €	33 205,50 €	22 613,00 €	209 902,30 €	- €	1 243 173,34 €									
722 - Quotizações e jóias		848,03 €	599,57 €	762,10 €	11,67 €	146,45 €	118,43 €	302,15 €	- €	2 788,40 €									
725 - Outros		1 008,72 €	716,15 €	908,68 €	14,64 €	175,56 €	139,98 €	361,05 €	- €	3 324,78 €									
727 - IPSS- Acordo de Coop- Participações		417 916,49 €	333 593,70 €	272 775,78 €	6 884,19 €	81 703,68 €	65 200,64 €	168 207,99 €	- €	1 346 282,47 €									
75 - Subsídios																			
7511 - Subsídios ISS, IP - Centro Distrital		51 951,96 €	- €	150 540,70 €	- €	- €	- €	- €	- €	202 492,66 €									
752 - Subsídios de outras entidades		15 814,31 €	28 669,97 €	15 117,00 €	40,34 €	6 384,59 €	386,02 €	4 249,15 €	- €	70 661,38 €									
7531- Donativos		1 043,45 €	2 165,64 €	2 111,86 €	15,13 €	181,58 €	144,82 €	373,52 €	1 080,24 €	6 036,00 €									
78 - Outros Rendimentos																			
78 - Outros Rendimentos		40 496,82 €	41 456,12 €	60 838,01 €	585,90 €	7 023,46 €	5 626,51 €	20 398,50 €	- €	176 425,32 €									
79 - Juros																			
79 - Dividendos obtidos		51,31 €	36,42 €	46,22 €	0,74 €	8,93 €	7,12 €	18,36 €	- €	169,10 €									

Handwritten signatures and initials at the top of the page.

11.4 Valências: Total de Rendimentos e Gastos

Resumo	Obs.	Edifício Infantilário		Lar Residencial I		Edifício Lar II		Centro dia Freches		SAD Trancoso		SAD Zabro		Edifício Cogula		Igreja		Total		
		2023	2023	2023	2023	2023	2023	2023	2023	2023	2023	2023	2023	2023	2023	2023	2023	2023	2023	2023
Total de rendimentos		607 375,29 €	800 783,91 €	1 004 784,35 €	11 530,61 €	128 829,75 €	94 236,52 €	403 813,02 €	1 080,24 €	3 052 433,69 €										
Total Gastos		682 907,79 €	755 775,41 €	928 590,08 €	12 543,58 €	122 438,23 €	89 951,05 €	382 161,28 €	4 322,60 €	2 978 690,02 €										
Resultados Valências		- 75 532,50 €	45 008,50 €	76 194,27 €	- 1 012,97 €	6 391,52 €	4 285,47 €	21 651,74 €	- 3 242,36 €	73 743,67 €										
Média Mensal		- 6 294,38 €	3 750,71 €	6 349,52 €	- 84,41 €	532,63 €	357,12 €	1 804,31 €	- 270,20 €	6 145,31 €										

[Handwritten signatures and initials]

12 Demonstração de Resultados por Valências no Edifício do Infantilário

12.1 Gastos com Matérias-primas Consumidas e FSE (Fornecimentos e Serviços Externos) no Edifício

Infantilário

Santa Casa da Misericórdia de Trancoso Demonstração de Resultados - VALÊNCIAS Encerramento de Contas 2023						
Rúbricas	Obs.	Creche		Jardim Infantil		Total Infantilário
		2023	2023	2023	2023	
612- Custo Matérias Primas		11 121,06 €		11 541,48 €		22 662,54 €
Totais		11 121,06 €		11 541,48 €		22 662,54 €
Rúbricas de FSE	Obs.	Creche		Jardim Infantil		Total Infantilário
		2023	2023	2023	2023	
Totais		42 500,31 €		20 521,11 €		63 021,42 €
622 - Serviços especializados		15 288,92 €		7 382,63 €		22 671,55 €
623 - Materiais		1 783,40 €		861,18 €		2 644,58 €
624 - Energia e Fluidos		16 199,35 €		7 821,27 €		24 020,62 €
626 - Serviços diversos		9 228,64 €		4 456,03 €		13 684,67 €

12.2 Gastos por Valências no Edifício Infantil

Rúbricas de Pessoal	Obs.	Creche		Jardim Infantil		Total Infantil	
		2023	2023	2023	2023	2023	2023
Totais		314 042,10 €	234 881,24 €	548 923,34 €			
632 - Remunerações do pessoal		257 251,08 €	192 669,63 €	449 920,71 €			
635 - Contribuição da Segurança Social		53 427,81 €	40 539,48 €	93 967,29 €			
636 - Seguros acid. Trabalho e doenças profissionais		2 662,82 €	1 285,83 €	3 948,65 €			
638 - Outros		700,39 €	386,30 €	1 086,69 €			

Rúbricas de Outros Gastos	Obs.	Creche		Jardim Infantil		Total Infantil	
		2023	2023	2023	2023	2023	2023
Totais		32 573,38 €	15 727,11 €	48 300,49 €			
642 - Depreciações AFT		7 170,77 €	3 462,55 €	10 633,32 €			
6911 - Juros Suportados		261,80 €	126,43 €	388,23 €			
68+69181 - Outros Gastos		21 811,73 €	10 530,70 €	32 342,43 €			
651-7621 - Imparidades a receber		3 310,69 €	1 598,55 €	4 909,24 €			
66 - Reduções Justo valor		18,39 €	8,88 €	27,27 €			

[Handwritten signatures and initials]

12.3 Rendimentos por Valências no Edifício Infantil

Rúbricas de Rendimentos	Obs.	Creche		Jardim Infantil		Total Infantil	
		2023	2023	2023	2023	2023	2023
Totais		374 946,18 €	232 429,11 €	607 375,29 €			
72 - Prestações de Serviços							
721 - Quotas dos utentes		21 221,00 €	57 023,20 €	78 244,20 €			
722 - Quotizações e jóias		571,56 €	276,47 €	848,03 €			
725 - Outros		680,24 €	328,48 €	1 008,72 €			
727- IPSS- Acordo de Coop- Participações		302 546,26 €	115 370,23 €	417 916,49 €			
75 - Subsídios							
7511 - Subsídios ISS, IP - Centro Distrital		13 420,35 €	38 531,61 €	51 951,96 €			
752 - Subsídios de outras entidades		8 605,94 €	7 208,37 €	15 814,31 €			
7531- Donativos		703,67 €	339,78 €	1 043,45 €			
78 - Outros Rendimentos							
78 - Outros Rendimentos		27 162,56 €	13 334,26 €	40 496,82 €			
79 - Juros							
79 - Dividendos obtidos		34,60 €	16,71 €	51,31 €			

[Handwritten signatures and initials]

12.4 Total de Rendimentos e Gastos no Edifício Infantil

Resumo	Obs.	Creche		Jardim Infantil		Total Infantil	
		2023	2023	2023	2023	2023	2023
Total de rendimentos		374 946,18 €	232 429,11 €	607 375,29 €			
Total Gastos		400 236,85 €	282 670,94 €	682 907,79 €			
Resultados Valências		- 25 290,67 €	- 50 241,83 €	- 75 532,50 €			
Média Mensal		- 2 107,56 €	- 4 186,82 €	- 6 294,38 €			

13 Demonstração de Resultados por Valências no Edifício do Lar II

13.1 Gastos com Matérias-primas Consumidas e FSE (Fornecimentos e Serviços Externos) no

Edifício do LAR II

Santa Casa da Misericórdia de Trancoso Demonstração de Resultados - VALÊNCIAS Encerramento de Contas 2023						
Rúbricas	Obs.	Lar Residencial II	Lar Acamados	Unidade de Apoio Integrado	Total Lar II	
		2023	2023	2023	2023	2023
612- Custo Matérias Primas		46 881,49 €	15 809,56 €	12 368,55 €	75 059,60 €	
Totais		46 881,49 €	15 809,56 €	12 368,55 €	75 059,60 €	
Rúbricas de FSE	Obs.	Lar Residencial II	Lar Acamados	Unidade de Apoio Integrado	Total Lar II	
		2023	2023	2023	2023	2023
Totais		80 969,66 €	24 878,01 €	19 806,34 €	125 654,01 €	
622 - Serviços especializados		21 928,55 €	6 737,28 €	5 365,48 €	34 031,31 €	
623 - Materiais		4 068,12 €	1 249,95 €	995,04 €	6 313,11 €	
624 - Energia e Fluidos		36 422,76 €	11 191,22 €	8 908,33 €	56 522,31 €	
626 - Serviços diversos		18 550,23 €	5 699,56 €	4 537,49 €	28 787,28 €	

13.2 Gastos por Valências no Edifício do Lar II

Rúbricas de Pessoal	Obs.	Lar Residencial II		Unidade de Apoio Integrado		Total Lar II
		2023	2023	2023	2023	
Totais		459 202,10 €	123 692,62 €	86 543,96 €	669 438,68 €	
632 - Remunerações do pessoal		377 621,72 €	101 815,29 €	71 111,19 €	550 548,20 €	
635 - Contribuição da Segurança Social		77 646,01 €	20 943,85 €	14 689,92 €	113 279,78 €	
636 - Seguros acid. Trabalho e doenças profissionais		2 291,89 €	704,10 €	560,95 €	3 556,94 €	
638 - Outros		1 642,48 €	229,38 €	181,90 €	2 053,76 €	

Rúbricas de Outros Gastos	Obs.	Lar Residencial II		Unidade de Apoio Integrado		Total Lar II
		2023	2023	2023	2023	
Totais		37 656,83 €	11 570,18 €	9 210,78 €	58 437,79 €	
642 - Depreciações AFT		35 761,50 €	10 987,93 €	8 746,93 €	55 496,36 €	
6911 - Juros Suportados		225,34 €	69,21 €	55,14 €	349,69 €	
68+69181 - Outros Gastos		298,19 €	91,61 €	72,97 €	462,77 €	
651-7621 - Imparidades a receber		1 355,97 €	416,57 €	331,87 €	2 104,41 €	
66 - Reduções Justo valor		15,83 €	4,86 €	3,87 €	24,56 €	

13.3 Rendimentos por Valências no Edifício do Lar II

Rúbricas de Rendimentos	Obs.	Lar Residencial II		Lar Acamados		Unidade de Apoio Integrado		Total Lar II	
		2023	2023	2023	2023	2023	2023	2023	2023
Totais		660 077,71 €	194 525,24 €	150 181,40 €	1 004 784,35 €				
72 - Prestações de Serviços									
721 - Quotas dos utentes		334 227,50 €	95 708,00 €	71 748,50 €	501 684,00 €				
722 - Quotizações e jóias		490,32 €	151,01 €	120,77 €	762,10 €				
725 - Outros		585,50 €	179,88 €	143,30 €	908,68 €				
727- IPSS- Acordo de Coop- Participações		272 775,78 €	- €	- €	272 775,78 €				
75 - Subsídios									
7511 - Subsídios ISS, IP - Centro Distrital		- €	83 803,41 €	66 737,29 €	150 540,70 €				
752 - Subsídios de outras entidades		10 478,14 €	2 611,15 €	2 027,71 €	15 117,00 €				
7531- Donativos		1 777,64 €	186,03 €	148,19 €	2 111,86 €				
78 - Outros Rendimentos									
78 - Outros Rendimentos		39 713,05 €	11 876,61 €	9 248,35 €	60 838,01 €				
79 - Juros									
791 - Dividendos obtidos		29,78 €	9,15 €	7,29 €	46,22 €				

[Handwritten signatures]

13.4 Total de Rendimentos e Gastos no Edifício Lar II

Resumo	Obs.	Lar Residencial	Lar Acamados	Unidade de Apoio	Total Lar II
		II		Integrado	
		2023	2023	2023	2023
Total de rendimentos		660 077,71 €	194 525,24 €	150 181,40 €	1 004 784,35 €
Total Gastos		624 710,08 €	175 950,37 €	127 929,63 €	928 590,08 €
Resultados Valências		35 367,63 €	18 574,87 €	22 251,77 €	76 194,27 €
Média Mensal		2 947,30 €	1 547,91 €	1 854,31 €	6 349,52 €

14 Demonstração de Resultados por Valências no Edifício da Cogula

14.1 Gastos com Matérias-primas Consumidas e FSE (Fornecimentos e Serviços Externos) no

Edifício da Cogula

Santa Casa da Misericórdia de Trancoso Demonstração de Resultados - VALÊNCIAS Encerramento de Contas 2023						
Rúbricas	Obs.	Lar Residencial Cogula	Centro Dia Cogula	SAD Cogula		Total Cogula
				2023	2023	
612- Custo Matérias Primas		3 527,74 €	3 701,79 €	5 244,50 €		12 474,03 €
Totais		3 527,74 €	3 701,79 €	5 244,50 €		12 474,03 €
Rúbricas de FSE	Obs.	Lar Residencial Cogula	Centro Dia Cogula	SAD Cogula		Total Cogula
				2023	2023	
Totais		36 244,95 €	2 753,89 €	7 033,80 €		46 032,64 €
622 - Serviços especializados		8 483,63 €	645,02 €	1 646,42 €		10 775,07 €
623 - Materiais		1 060,82 €	80,61 €	205,94 €		1 347,37 €
624 - Energia e Fluidos		19 164,64 €	1 455,68 €	3 719,13 €		24 339,45 €
626 - Serviços diversos		7 535,86 €	572,58 €	1 462,31 €		9 570,75 €

14.2 Gastos por Valências no Edifício da Cogula

Rúbricas de Pessoal	Obs.	Lar Residencial Cogula		Centro Dia Cogula		SAD Cogula		Total Cogula
		2023	2023	2023	2023	2023	2023	
Totais		261 535,41 €	11 078,36 €	25 766,39 €	298 380,16 €			
632 - Renumerações do pessoal		215 365,26 €	9 082,45 €	21 103,20 €	245 550,91 €			
635 - Contribuição da Segurança Social		44 341,72 €	1 872,19 €	4 351,48 €	50 565,39 €			
636 - Seguros acid. Trabalho e doenças profissionais		1 112,75 €	84,57 €	216,08 €	1 413,40 €			
638 - Outros		715,68 €	39,15 €	95,63 €	850,46 €			

Rúbricas de Outros Gastos	Obs.	Lar Residencial Cogula		Centro Dia Cogula		SAD Cogula		Total Cogula
		2023	2023	2023	2023	2023	2023	
Totais		19 900,52 €	1 511,66 €	3 862,27 €	25 274,45 €			
642 - Depreciações AFT		18 986,30 €	1 442,14 €	3 684,68 €	24 113,12 €			
6911 - Juros Suportados		109,40 €	8,32 €	21,30 €	139,02 €			
68+69181 - Outros Gastos		138,78 €	10,57 €	26,97 €	176,32 €			
651-7621 - Imparidades a receber		658,35 €	50,05 €	127,82 €	836,22 €			
66 - Reduções Justo valor		7,69 €	0,58 €	1,50 €	9,77 €			

14.3 Rendimentos por Valências no Edifício da Cogula

Rúbricas de Rendimentos	Obs.	Lar Residencial Cogula	Centro Dia Cogula	SAD Cogula		Total Cogula
				2023	2023	
Totais		353 468,87 €	15 192,63 €	35 151,52 €	403 813,02 €	
72 - Prestações de Serviços						
721 - Quotas dos utentes		198 820,30 €	4 151,00 €	6 931,00 €	209 902,30 €	
722 - Quotizações e jóias		239,29 €	18,57 €	44,29 €	302,15 €	
725 - Outros		284,26 €	21,60 €	55,19 €	361,05 €	
727- IPSS- Acordo de Coop- Participações		132 449,96 €	10 054,15 €	25 703,88 €	168 207,99 €	
75 - Subsídios						
7511 - Subsídios ISS, IP - Centro Distrital		- €	- €	- €	- €	
752 - Subsídios de outras entidades		4 037,34 €	59,60 €	152,21 €	4 249,15 €	
7531- Donativos		294,07 €	22,40 €	57,05 €	373,52 €	
78 - Outros Rendimentos						
78 - Outros Rendimentos		17 329,19 €	864,21 €	2 205,10 €	20 398,50 €	
79 - Juros						
791 - Dividendos obtidos		14,46 €	1,10 €	2,80 €	18,36 €	



AS
MP
EF
CR
ES

14.4 Total de Rendimentos e Gastos no Edifício da Cogula

Resumo	Obs.	Lar Residencial	Centro Dia	SAD Cogula	Total Edifício
		Cogula	Cogula	Cogula	Cogula
		2023	2023	2023	2023
Total de rendimentos		353.468,87 €	15.192,63 €	35.151,52 €	403.813,02 €
Total Gastos		321.208,62 €	19.045,70 €	41.906,96 €	382.161,28 €
Resultados Valências		32.260,25 €	- 3.853,07 €	6.755,44 €	21.651,74 €
Média Mensal		2.688,35 €	- 321,09 €	562,95 €	1.804,31 €

[Handwritten signatures and initials]

15 Atividades Comerciais

15.1 Gastos das Atividades Comerciais

Santa Casa da Misericórdia de Trancoso				
Demonstração de Resultados - Atividades Comerciais				
Encerramento de Contas 2023				
Rúbricas	Obs.	Posto Repsol	Farmácia	Total
		2023	2023	2023
61- Custo Matérias Primas		1 939 391,74 €	564 968,47 €	2 504 360,21 €
Totais		1 939 391,74 €	564 968,47 €	2 504 360,21 €
Rúbricas de FSE	Obs.	Posto Repsol	Farmácia	Igreja
		2023	2023	2023
Totais		18 266,08 €	27 773,33 €	46 039,41 €
622 - Serviços especializados		1 074,49 €	20 407,61 €	21 482,10 €
623 - Materiais		1 800,58 €	3 908,91 €	5 709,49 €
624 - Energia e Fluidos		8 636,43 €	1 259,43 €	9 895,86 €
626 - Serviços diversos		6 754,58 €	2 197,38 €	8 951,96 €
Rúbricas de Pessoal	Obs.	Posto Repsol	Farmácia	Total
		2023	2023	2023
Totais		76 148,56 €	109 677,28 €	185 825,84 €
632 - Renumerações do pessoal		63 459,50 €	91 078,71 €	154 538,21 €
635 - Contribuição da Segurança Social		12 689,06 €	18 598,57 €	31 287,63 €
638 - Outros		- €	- €	- €
Rúbricas de Outros Gastos	Obs.	Posto Repsol	Farmácia	Total
		2023	2023	2023
Totais		874,36 €	9 536,78 €	10 411,14 €
642 - Depreciações AFT		844,36 €	2 426,41 €	3 270,77 €
681 - Impostos		30,00 €	550,83 €	580,83 €
682 - Descontos PP		- €	- €	- €
6881 - Correções relativas a períodos anteriores		- €	466,35 €	466,35 €
6883 - Quotas		- €	6 093,19 €	6 093,19 €

15.2 Rendimentos nas Atividades Comerciais

Rúbricas de Rendimentos	Obs.	Posto Repsol	Farmácia	Total
		2023	2023	2023
Totais		2 095 710,55 €	824 204,65 €	2 919 915,20 €
71 - Vendas de Mercadorias		2 034 177,98 €	818 789,48 €	2 852 967,46 €
72 - Prestações de Serviços				
722 - Prestação Serviços		5 586,98 €	4 392,74 €	9 979,72 €
75 - Subsídios		2 081,55 €	- €	2 081,55 €
78 - Outros Rendimentos				
781 - Rendimentos Suplementares		1 875,01 €	- €	1 875,01 €
782 - Descontos de PP		123,22 €	494,73 €	617,95 €
787 - Rendas		51 000,00 €	- €	51 000,00 €
788 -Outros		865,81 €	527,70 €	1 393,51 €

15.3 Atividades: Total de Rendimentos e Gastos

Resumo das Atividades	Obs.	Posto Repsol	Farmácia	Total
		2023	2023	2023
Total de rendimentos		2 095 710,55 €	824 204,65 €	2 919 915,20 €
Total de Gastos		2 034 680,74 €	711 955,86 €	2 746 636,60 €
Resultado		61 029,81 €	112 248,79 €	173 278,60 €
Média Mensal		5 085,82 €	9 354,07 €	14 439,88 €

[Handwritten signatures and initials]

16 Resultado Global: Valências Sociais e Atividades Comerciais - Demonstração de Resultados

Santa Casa da Misericórdia de Trancoso Demonstração de Resultados Valências Encerramento de Contas 2023	
Resumo	Totais
	2023
Total de Rendimentos	3 052 433,69 €
Total de Gastos	2 978 690,02 €
Resultado	73 743,67 €
Média Mensal	6 145,31 €

Santa Casa da Misericórdia de Trancoso Demonstração de Resultados Atividades Comerciais Encerramento de Contas 2023	
Resumo	Total Atividades
	2023
Total de Rendimentos	2 919 915,20 €
Total de Gastos	2 746 636,60 €
Resultado	173 278,60 €
Média Mensal	14 439,88 €

Santa Casa da Misericórdia de Trancoso Demonstração de Resultados Valências + Atividades Comerciais Encerramento de Contas 2023	
Resumo	Totais
	2023
Total de Rendimentos	5 972 348,89 €
Total de Gastos	5 725 326,62 €
Resultado	247 022,27 €
Média Mensal	20 585,19 €